TRIMESTRIEL • VFA N°57 • MARS 2022

Vignes et Forêt Actualités

Communauté de Communes de la Grande Vallée de la Marne
Place Henri Martin • 51160 AŸ-CHAMPAGNE • Tél. 03 26 56 95 20 • info@ccgvm.com

LA GRANDE VALLÉE
COMMUNAUTÉ DE COMMUNES DE LA GRANDE VALLÉE DE LA MARNE

ISSN : 1777-2893

EDITO

On l'oublie souvent, mais la communauté de communes a pris une place importante dans le quotidien de chacun. La gestion de l'eau, des déchets, de l'éclairage public ou des transports scolaires en sont quelques exemples. Pour chacune de ses compétences, il est indispensable pour la collectivité de trouver le point d'équilibre entre un service de qualité adapté au plus grand nombre et une bonne gestion financière.

Ainsi, le contexte financier conjugué à l'impact écologique nous conduit inévitablement à rationaliser nos dépenses. Les choix récents, à l'instar de l'arrêt de la collecte du verre en porte à porte ou encore le contrôle d'accès en déchetterie n'ont pas été des choix faciles. Ils ont été pris collégialement dans la perspective de dégager des marges de manœuvres financières pour la collectivité. Par ce biais, il devient possible de développer d'autres actions afin de renforcer l'attractivité de notre territoire dans un contexte toujours plus concurrentiel. C'est pourquoi, notre capacité à investir dans des projets plus structurants, créateurs d'emplois et de richesses est un atout essentiel pour l'avenir.

N'oublions pas que la Communauté de Communes de la Grande Vallée de la Marne fait partie des collectivités locales du département les plus dynamiques et souvent citée en exemple par nos voisins, notamment pour les services rendus mais également pour sa capacité à développer des projets. Plus que toutes autres collectivités, nous avons dans notre ADN, la volonté de rendre le meilleur service public de proximité à nos habitants comme le montre ce nouveau numéro de VFA !

Dominique LEVEQUE,
Président de la CCGVM

CADRE DE VIE

URBANISME : Réalisez vos demandes en ligne

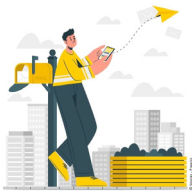

Le dépôt et l'instruction en ligne de toutes les demandes d'autorisation d'urbanisme répondent aux enjeux de simplification et de modernisation des services publics.

Ainsi, depuis le 1er janvier 2022, **les usagers peuvent réaliser leurs demandes d'urbanisme par voie dématérialisée.** Simple et sans frais, cette démarche permet de :

- **Gagner du temps** en déposant un dossier en ligne, où que vous soyez ;
- **Economiser** en évitant la reprographie de documents en plusieurs exemplaires ou l'affranchissement de courriers recommandés (c'est aussi bon pour l'environnement !) ;
- **Vérifier à tout moment** l'avancement de l'instruction de son dossier.

Pour accéder à ce nouveau service, rendez-vous sur www.ccgvm.com ou sur le site internet de votre commune

ECLAIRAGE PUBLIC : Germaine s'engage !

La commune de Germaine procède depuis le 1er février à l'extinction de l'éclairage public entre minuit et 5h30.

Cette décision du Conseil Municipal a été rendue possible grâce à l'expertise du SIEM en charge de l'éclairage public sur le territoire intercommunal. En effet, à certaines heures ou certains endroits, l'éclairage ne constitue pas une nécessité absolue.
Cette initiative est bénéfique à tous points de vue ! **Au delà de permettre à la commune de réaliser des économies en matière d'énergie, elle contribue à préserver l'environnement en luttant contre les nuisances lumineuses et améliore également le cycle naturel du sommeil chez l'homme.**

Une initiative en phase avec les préconisations du Parc naturel régional de la Montagne de Reims dans le cadre de son étude sur la pollution lumineuse.

CULTURE & PATRIMOINE

PRESSORIA
Les mécènes au rendez-vous

Démarrée en juin 2019, la campagne de mécénat menée avec le concours de la Fondation du Patrimoine Champagne-Ardenne est arrivée à son terme en décembre 2021. Quatre appels aux financements ont rythmé cette opération qui a permis de :

- **Sublimer ce bâtiment de caractère** à travers un geste architectural simple et élégant dans la perspective d'une transformation inédite en Champagne !
- **Valoriser le patrimoine matériel de la Champagne** à travers la restauration de deux pressoirs Marmonier grâce à deux mécènes de renom ancrés dans le territoire Champenois : les Champagnes Philipponnat et H.Goutorbe.
- **Mettre en avant sa marque sur de traditionnelles caisses à vendanges** intégrées dans une des salles les plus spectaculaires du parcours.
- **Promouvoir l'équipement** en rendant les mécènes prescripteurs grâce à la dernière opération en date les «entrées mécènes» ou l'acquisition de billets d'entrée contre son don.

Pressoria remercie ses 102 mécènes (pour 118 dons) parmi lesquels l'équipement compte des entreprises ; des Maisons de Champagne ; des viticulteurs mais également des particuliers qui ont fait **le choix de l'audace en soutenant ce projet d'exception.**

FONDATION DU PATRIMOINE

463 710€
montant des dons collectés
soit 4% du coût de l'investissement

LA RESTAURATION DE L'EGLISE SAINT-TRESAIN
Avenay Val D'Or

Dans le cadre de sa compétence «patrimoine», la Communauté de Communes restaure, selon un plan pluriannuel, les églises de son territoire. Depuis quelques années, la collectivité intervient sur un ouvrage classé nécessitant de lourds travaux de restauration : l'église Saint-Trésain.

Construite au XIIIe siècle à l'emplacement d'un édifice antérieur sur un remblai de sable argileux et de blocs de meulière, traversée par des cours d'eau, l'église Saint-Trésain souffre depuis toujours de problèmes de stabilité.

Elle a bénéficié en 2021 d'une 2ème tranche de travaux qui concerne la partie sud de l'édifice (le transept et la chapelle), avec des travaux de reprise de maçonnerie extérieure, de couverture et de charpente.

Edifice classé Monument Historique depuis 1845, ces travaux ont été réalisés sous le contrôle de la DRAC et en étroite collaboration avec la commune, propriétaire de l'édifice.

Montant des travaux réalisés : 272 828 € HT
La plus grosse opération (hors cathédrale de Reims) financée par la DRAC sur le département en 2020.

EN BREF !

PRESSORIA
A vos agendas

Indépendamment du parcours de visite, Pressoria propose, dans ses bâtiments annexes, des expositions temporaires d'artistes accessibles gratuitement :

- **jusqu'au 21 mars : Jean-François MILLAN**
- **du 22 mars au 23 mai : Delphine SAGUET**
- **du 24 mai au 25 juillet : Melanie GILSON**

Pressoria s'incrira cette année au sein de manifestations locales et nationales à l'instar de la journée Européenne des Métiers d'Art (2 avril 2022) ou des Fêtes Henri IV (1er week-end de juillet).

Retrouvez toute l'actualité de PRESSORIA sur www.pressoria.com

Le "MUTIGNY RESORT HOTEL" recrute

Porté par le groupe Loisium Wine & Spa Hotels, le **"MUTIGNY RESORT HOTEL"**, niché au sein d'un écrin de verdure à Mutigny, se dévoile.

Cet établissement oenotouristique de luxe dont l'ouverture est prévue en 2022 comptera 101 chambres, un restaurant de 200 couverts et un spa.

Le complexe créera 70 emplois directs et des dizaines d'emplois indirects sur le territoire intercommunal.

A ce propos, les recrutements sont en cours ! Transmettez vos candidatures à partir du 15 mars 2022 à anne.perard@loisium.com

TOURISME

Association loi 1901, l'Office de Tourisme Intercommunal d'Hautvillers s'étend sur les 14 communes du territoire. Reconnue pour son dynamisme et son professionnalisme, la structure n'a de cesse de se réinventer en proposant aux touristes de passage et à ses partenaires de nouvelles expériences favorisant l'économie locale.

ENTRETIEN AVEC

Audrey GARILLON
Directrice de l'Office de Tourisme
Intercommunal d'Hautvillers

TOURISME Hautvillers
14 VILLAGES AU CŒUR DE LA CHAMPAGNE

VFA : Pourriez-vous rappeler les missions de l'Office de Tourisme ?
AG : Notre organisme assure la promotion touristique de la Destination Champagne. En basse saison, nous concevons des outils de promotion et de communication et développons des services en adéquation avec les attentes des visiteurs en constante évolution. En haute saison, nous accueillons et conseillons près de 14 000 visiteurs par an au sein de nos locaux.
Nos missions ne se limitent pas à cela, bien au contraire ! Pour gagner en notoriété, nous sensibilisons au quotidien nos partenaires, commerçants, élus, habitants aux richesses du territoire. Nous participons également à de nombreuses opérations de promotion au niveau local, régional et national. Enfin, nous sommes également chargés d'animer et de coordonner des projets touristiques.

VFA : Peut-on qualifier l'Office de Tourisme d'acteur de développement économique ?
AG : Durant les périodes de crise sanitaire, il était important pour l'Office de Tourisme de soutenir ses partenaires. Nous avons multiplié les initiatives de promotion favorisant le tourisme local. Le guide "Je bouge à deux pas de chez moi" , joint à ce numéro du VFA, est un exemple. Parallèlement à cela, nous nous sommes récemment dotés d'une plateforme de commercialisation "Régiondo" nous permettant de vendre en ligne des prestations touristiques. Par ce biais, l'Office se professionnalise, rend ses partenaires plus visibles et contribue effectivement au développement économique.

VFA : Quels sont vos axes stratégiques pour les années à venir ?
AG : Nous souhaitons en premier lieu renforcer l'attractivité économique du territoire ainsi que sa notoriété via l'accueil de blogueurs et la participation à un reportage sur TV5 Monde.
Parallèlement à cela, nous souhaitons consolider la dynamique touristique avec nos partenaires et les habitants du territoire.Pour cela, l'Office crée cette année un nouvel évènement "les cafés-rencontres" ayant pour objectif d'encourager les partenariats. Par ailleurs, le tourisme durable et/ou le slow tourisme sont de nouveaux enjeux de développement sur lesquels nous travaillons actuellement avec les offices de tourisme voisins. De nouveaux produits et évènements autour de la randonnée et de la véloroute devraient voir le jour en 2022 et 2023.

HEBERGEMENT INSOLITE
Les lauréats de la 1re édition

Pour étoffer l'offre en matière d'hébergements insolites de la Destination Champagne, les 3 collectivités du bassin sparnacien ont collectivement lancé un appel à candidatures en octobre dernier.

Cinq projets ont été retenus pour leur originalité et leur respect du cahier des charges dont deux sur le territoire intercommunal. **La CCGVM assure ainsi son soutien à hauteur de 5000€ pour :**

- la construction d'une cabane dans les arbres à Nanteuil la Foret (Les cabanes de la Presle).
- la réfection et la transformation en gîte d'une chapelle à la Malmaison (commune d'Aÿ-Champagne)

Pour candidater à la 2ème édition
"Hébergement insolite,
Nous soutenons vos projets"
ou pour en savoir +
info@ccgvm.com / 03 26 56 95 24

L'Office de Tourisme, c'est

Un «accueil d'excellence» réservé aux visiteurs garanti par la marque **Qualité Tourisme™**

4 salariés à plein temps
348 jours d'ouverture
14 662 visiteurs en 2019
(contre 6054 en 2021 en période de crise sanitaire)
65% de touristes étrangers
240 adhérents

Prestataire touristique, hôtelier, restaurateur, vous souhaitez accroître votre visibilité ?

Office de Tourisme Intercommunal
10, place de la République
51 160 HAUTVILLERS
www.tourisme-hautvillers.com
03 26 57 06 35

SECOURS ET INCENDIE

La modernisation du parc de véhicules

Dans le cadre de ses compétences en matière de Secours et Incendie, la Communauté de Communes renouvelle et modernise le parc de véhicules des Unités de Première Intervention qui totalisent une moyenne annuelle de 400 interventions. Ainsi, l'an passé, un nouveau véhicule de secours, plus moderne, a été affecté à l'UOSD d'Avenay Val d'Or.
Coût de l'investissement : 27 600€ TTC.

Le saviez-vous ?

Les sapeurs-pompiers volontaires de la Communauté de Communes organisent des visites pour les écoles du territoire. Une occasion pour les enfants d'échanger avec les hommes du feu, de prévenir des risques domestiques ou encore de découvrir les gestes de premiers secours grâce à des jeux d'observation et de mise en situation.

Personnel enseignant,
vous souhaitez planifier une visite d'un CPI ?
Contactez la Communauté de Communes

CULTURE

"Street Art Expérience"

Le nouvel évènement de la MJC Intercommunale

Street Art Expérience est le nouvel évènement itinérant organisé par la MJC Intercommunale dans les communes de la CCGVM. Des initiations et démonstrations de BMX, Hip-Hop ou graff seront organisées du 19 au 22 avril 2022 afin de sensibiliser le public (à partir de 11 ans) à l'univers du Street Art.

Dans le prolongement de cette programmation, la MJC consacrera une journée aux cultures urbaines le samedi 28 mai 2022 clôturée par un concert de rap d'HIPPOCAMPE FOU.

Le programme détaillé est disponible sur www.mjc-ay.com
Ouvert à tous - réservation conseillée pour les ateliers d'initiation (gratuits) et pour le concert (tarif 11€).
03 26 55 18 44 / activite@mjc-ay.com

NUMEROS UTILES

CCGVM
Place Henri Martin - 51160 Ay-Champagne
03 26 56 95 20 - info@ccgvm.com

Déchets
03 26 56 95 23 - infotri@ccgvm.com

Eclairage public
Pour signaler une panne, contactez votre mairie

Eau & Assainissement
VEOLIA EAU - Service clients
09 69 32 35 54

CIAS
Place S.Allende - 51160 Ay-Champagne
03 26 56 92 51 - secretariat@cias-gvm.fr

MAISON DE L'HABITAT
Conseil en rénovation
2 rue du Colonel Pierre Servagnat
51200 Epernay
03 26 54 00 37
www.maison-habitat-epernay.fr

MJC Intercommunale
Salle Sabine Sani
5, rue de la liberté - 51160 Aÿ-Champagne
03 26 55 18 44
www.mjc-ay.com

MOUVEO
Réseau de bus
Gare routière - 51200 Epernay
03 26 55 55 50 - www.mouveobus.fr

ZAM CO-WORKING
Espace de co-travail
La Citadelle
Rue de l'Industrie - 51160 Aÿ-Champagne
zamcoworking.fr

Vous souhaitez promouvoir votre entreprise ?
Contactez-nous au 03 26 56 95 20

VEOLIA SUEZ E.LECLERC

RESTEZ INFORMÉS !

PANNEAUPOCKET
Informe et Alerte les habitants

Téléchargez l'application « Panneau Pocket » et recevez l'information de la Communauté de Communes et des Transports Scolaires.

Pour être informé des actualités de la Communauté de Communes

Rejoignez-nous sur Facebook !
www.facebook/ccgvm

Tirages : 7500 exemplaires – Directeur de la publication : Dominique LEVEQUE - Responsable de la Commission Communication : Caroline BENOIT
Crédits photos : Commune de Germaine ; GRAZZIA & BOEGLY ; B.BEAULIEU & ARTHUR ; JF MILLAN ; Office de Tourisme Intercommunal d'Hautvillers ; Hippocampe fou